

HUMAN

Vol.307 | 2017.11

医療を通じて人と人とのふれあいを広げる

特集

脊椎脊髄外科の最前線

（SPINE2017（インドでの国際学会）より）

栗屋 堯之 — さくら総合病院 脳卒中・脊椎・脊髄センター

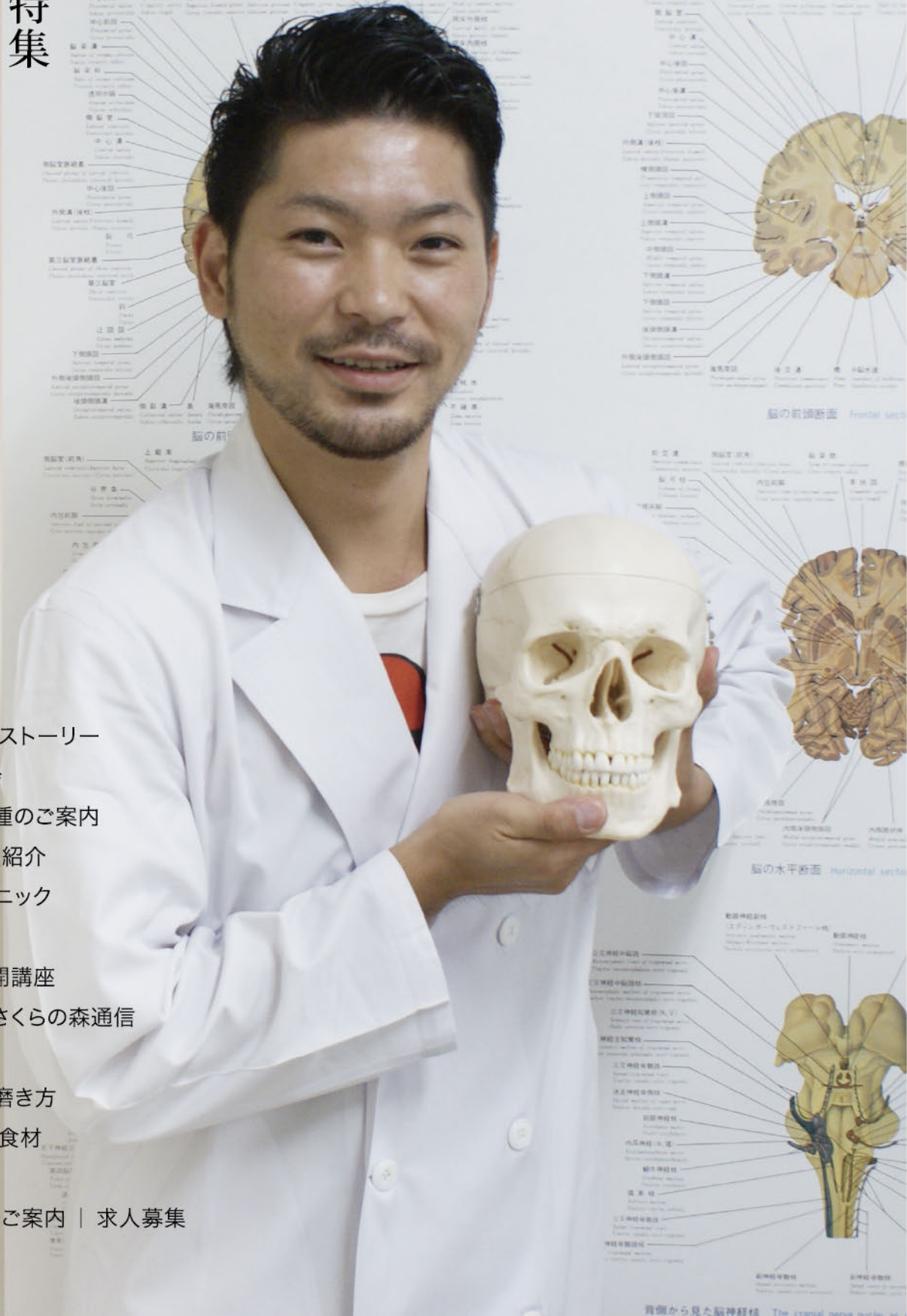

医療 四方山話 | 介護ストーリー

第1回 地域ケア交流会

インフルエンザ予防接種のご案内

はじめまして。新入職員紹介

ロータス在宅専門クリニック

トピックス

第14回 さくら市民公開講座

インフォメーション | さくらの森通信

頭の体操

磨き残しを減らす歯の磨き方

地元で収穫される旬の食材

sakura's kitchen

夕方・夜間・休日診療のご案内 | 求人募集

脊椎脊髄外科の最前線

（SPINE 2017（インドでの国際学会）より）



Human読者の皆様、初めまして。
脳神経外科の栗屋と申します。

突然ですが、みなさんインドと聞くと
どのような事を思い浮かべられるでしょう

か。ヨガ、ヒンズー教、チャイ、ガンジス
川などなど、神秘的で混沌とした世界
を想像されるのではないのでしょうか。
ご想像の通り混沌とした発展途上国
という面もありますが、実はインドは

別の一面も持っています。確かに医療制
度や技術などにおいて、インドの地方
都市ではまだまだ先進国のものには程
遠いレベルにあります。こと頭蓋頸
椎移行部やその他の脊椎脊髄手術に

おいて、彼らのアイデアには眼を見張
るものがあるのです。そんなインドで
脊椎脊髄外科の国際学会に参加する
機会をいただいたのでこの誌面でご
報告させていただきたいと思えます。

インドの脳外科医たちは自分たちがこの道を切り開く、という

気概を持って診療に取り組んでおり、彼らの精神面からも刺激を受けました。

例えば5月中旬頃、名大脳外科脊椎グループの西村講師より「インドは好きか」と言われたことが始まりでした。国際学会への参加を打診された私は個人的にインドの文化、風土が大変肌に合っていると思っていたため「行きます」と即答しました。私は当院でも数多く行われている経椎体的手術についての発表を担当させてもらいました。経椎体的手術とは、頸椎の前方に6mm程度の小さな穴を作成し、手術用顕微鏡を用いて神経を圧迫している構造物を直接除去するというもので、私たち脳外科が得意とする手術です。実はこの手術は世界で初めて当院の山田博是医師が考案し、名古屋大学脳神経外科で伝統的に行われてきたものです。本手術は脊椎の正常な運動機能を温存できることにあり、患者さんへの負担が極めて少ないという特徴があります。この手術に関するスライドをひっさげ、インドの学会に乗り込んできました。

なんという世界に来てしまったのだ、という緊張感に包まれました。そこからタクシーで約15分。学会会場は空港からほど近い高級ホテルでした。ホテルに一步入ると喧騒が嘘のように小洒落た空気が漂います。喧騒から解放されて安堵したのもつかの間、いよいよ国際学会にきたのだ、という別の緊張が押し寄せました。その日は学会主催の晩餐があり、そこでは韓国やイギリス、セルビアなど世界各国から来られた先生方と懇談し、大いに刺激を受けました。翌日はいよいよ学会当日です。緊張して向かいましたが、時間になっても会場は工事中でなかなか開会されません。我々は一気に不安に襲われ、大丈夫かな、などと話しておりました。不安に苛まれながら待つこと1時間数十分、会場設営は無事に終わり、学会が開会となりました。なんてルーズな人たちなのだ、とカルチャーショックを受けましたが、一旦始まると数々の先進的で挑戦的な発表、それに対する白熱した議論が交わされ、熱気とそのギャップにただただ圧倒されました。私の発表もそんな空気の中で行ないましたが、西村講師からの援護射撃もいただき、無事に終えることができました。世界各国の先生方にも経椎体的手術への興味を持ってもらえたようでした。その後

も刺激的な発表が盛りだくさんで世界基準の脊椎脊髄外科技術から発展途上国特有の疾患など、様々な発表を聴講することができました。インドの脳外科医たちは自分たちがこの道を切り開く、という気概を持って診療に取り組んでおり、彼らの精神面からも刺激を受けました。計4日間、まさに混沌としたインドらしい学会でした。



余談ですが、食事は4日間、計13食連続でカレーを食しました。本場のカレーはコクがあり、スパイシーで非常に美味でした。種類も豊富で、毎食飽きずに楽しめました。本学会では精神的にも肉体的（学会期間中に体重3kg増）にも様々なことを、余すところなく吸収して帰ってまいりました。

以上、雑多な話になりましたが、ご報告まで。皆様どうぞ今後ともよろしくお願いたします。



脳卒中・脊椎・脊髄センター 粟屋 堯之

名古屋大学脳神経外科 脊椎脊髄グループ 日本脳神経外科学会専門医

経歴

平成22年4月 国立病院機構 名古屋医療センター
平成28年1月 岡崎市民病院
平成28年7月 名古屋大学医学部附属病院
平成29年7月 さくら総合病院

所属学会

日本脳神経外科学会 日本脳神経外科コンgres 日本脊髄外科学会
日本脳卒中の外科学会 日本神経障害医学会

医療 四方山話

医療にまつわる様々な「よもやまばなし」をご紹介します

診療情報管理室とは

平成28年11月に発足したカルテを管理する部署“診療情報管理室”では、医療者と患者さんが診療情報を共有し、安心・安全な医療提供

診療情報管理室

できるよう情報管理の側面から支援することを目的としています。

診療情報 管理室の 業務内容

①退院サマリの点検、分析、統計

②全国がん登録

がんと診断された人のデータを、国で集計・分析・管理する仕組みであり、平成29年1月より全ての病院はがん登録を実施し、国へ届出ることが義務化されました。

③カルテ開示

患者様との信頼関係および診療に対する理解を深め、治療効果の向上を図ることを目的としてカルテ開示を行なっています。

④診療録管理委員会

医療の質向上のため、カルテに関する委員会を開催しています。

※退院サマリとは
退院時要約といって、
入院～退院までの経過
をまとめたものです。

直接、患者さんと接する機会は少ないですが、“縁の下の力持ち”の存在になれるよう日々業務しております。



介護ストーリー

住宅型有料老人ホーム 太郎と花子
事務職員

私が、太郎と花子の事務職としてお世話になり三ヶ月が過ぎました。初めはデスクワークがほとんどで、入居者様とふれあう事はあまり出来なと思っていましたが、平日のお茶会やさまざまなイベント、または受診同行などたくさんの場面で入居者様と一緒に時間を過ごすことができます。

そんな中で、いろいろなお話を聞かせてもらっていると、私とはまったく違う視点で物事を見ていて、「ハッ」と気付かされることや教えていただく事もしばしばあります。また、入居者様の状況によっては、なんてお声をかけていいかわからない時もありますが、少しでも気持ちに寄り添いその方らしく過ごして頂ける様にお手伝いできたらと思います。



一般の方
大歓迎
です

第1回

地域ケア交流会

テーマ

明るく楽しく排泄ケアを学ぼう

11月23日(木)13:30~15:30

場所:有料老人ホーム 太郎と花子

主催:株式会社ネクストメディケーション



誰もが住みなれた地域で暮らし続けられるために——
私たちの地域で地域包括ケアシステムを作り上げるため、
交流会を計画しました。お気軽にご参加ください。

事例
発表

13:35~ 「排尿介助(トイレへの道)」
13:45 ショートステイ 太郎と花子

ミニ
講演

13:45~ 「高齢者の栄養ケア」
14:00 プレゼンテーション:(株)ネスレ日本名古屋支社

14:00~ 「コンチネンスケアの考え方」
14:20 NPO法人 日本コンチネンス協会
コンチネンスアドバイザー 佐藤文恵氏

14:30~ 「排尿・排便の解剖と生理感染症」
15:15 医療法人医仁会 小林勝正 理事長

お問い合わせ:有料老人ホーム 太郎と花子 TEL:0587-95-0111

インフルエンザ予防接種のご案内

11月より開始します
予約は承っておりません

接種料金
(税込)

自費
大人・小児

1回目3,500円 2回目 (13歳未満の方のみ).....2,500円

●小児(中学生以下)の接種は、小児科の診療時間(月・火・金の夕方)に行なっております

公費

大口・扶桑・江南・犬山在住で65歳以上の方
1,200円

上記以外 県内にお住まいで65歳以上の方
窓口にお尋ねください

接種をご希望の方は、A棟・D棟受付にお伝えください

接種を希望される日の受付時に予診票をお渡します

●当院での接種可能期間は12月31日(日)迄になります

※公費で接種希望の方

大口・扶桑・江南在住で65歳以上の方
予診票をご持参ください

犬山在住で65歳以上の方
予診票を置いてあります

※未成年の方は保護者に氏名をご記入いただく必要がございますので、一緒にご来院いただくか、事前に
予診票をお渡します。受付にその旨をお伝えください。 当院HPからダウンロードいただくこともできます▶



小牧・春日井・岩倉など愛知県に在住の65歳以上の方が、公費負担で接種を希望される場合、
事前に各保健センター等での手続きが必要になります。

生活保護世帯や住民税非課税世帯など自治体によって無料で接種できる方もみえますので、
事前に各保健センターでの手続きを済ませてから接種にお越しください。

※ワクチンが無くなり次第終了となります。(その後、ワクチンが再入荷できましたら再開する場合があります。)

ご不明な点は、受付窓口にお尋ねください



ロータス在宅専門クリニック

「在宅で」—その思いを叶える為に、私達はあなたに寄り添います

TEL 0587-95-5111(9:00-17:30) FAX 0587-95-0708 (24h)

「独居生活者の孤独死を防ぐためにも」
在宅で、終身サポートいたします。

在宅医療とは…通院が難しい患者さんの自宅や施設などに医療者が訪問し、
定期的・継続的に治療することをいいます。

連携事業所

- 訪問看護ステーション あすかビレッジ
- 訪問リハビリテーション
- ヘルパーステーション あすかビレッジ
- 居宅介護支援事業所 あすかビレッジ



はじめまして。

9月に入職した職員紹介



ヘルパー
鈴木 聖二
Seiji Suzuki

一生懸命頑張ります。
よろしくお願ひします。

10月11日(水)デイケアセンター御嶽にて 絵手紙教室を開催しました

秋にちなんだものや風景を題材に、先生のレクチャーを受けながら作品が仕上がっていきました。今後もご利用者様に喜んで頂けるレクリエーションを開催いたします。



FM愛知 SUNDAY TOP INTERVIEW 小林 豊 院長の放送回がお聞きできます

FM愛知 SUNDAY TOP INTERVIEWにて放送されました小林 豊 院長のインタビューが視聴&ダウンロードできるようになりました。聞き逃した方は下記のリンクよりお聞きいただけます。



<http://fm.me-ja.co.jp/voice01-10/>



医療ヘルスケア **AtoZ** 第9回：風邪とインフルエンザの違いは？

風邪 症状は37℃～38℃の微熱で、鼻水・くしゃみ・咳・のどの痛みなど、重症化することは殆どありません。

インフルエンザ 38℃以上の発熱・頭痛・関節痛・筋肉痛など全身症状のほか、倦怠感・食欲不振が現れます。

感染

約1～3日の潜伏期間の後、発症します。続く約1～3日では、38℃以上の高熱や倦怠感・食欲不振などの全身症状が強く現れます。その後、咳・鼻水・のどの痛みなど呼吸器症状が現れ、腰痛や吐き気などが現れることもあります。10日前後で症状が落ち着き、治癒します。

発症

- 安静にして水分補給に注意し、睡眠を十分にとりましょう。
- 咳・くしゃみなど症状のある時は、感染予防のためマスクを着用しましょう。
- 無理をして学校や職場等に行かないよう、人混みへの外出を控えましょう。

インフルエンザにかかったら、早めに受診しましょう

感染

インフルエンザの
感染から治癒まで

潜伏期間
約1～3日

発症

38℃以上の発熱
全身症状
呼吸器症状

約1～3日

約1週間

治癒

さくらトータルサポートセンター すべては安心と笑顔のために— さくらのホスピタリティ

介護相談・在宅医療・通院でお困りの事など、お気軽にお問い合わせください。

[営業時間] 月～金曜日：9時～13時・16時～17時30分 ※予約の必要はありません。ご都合の良い時間にお越しください。

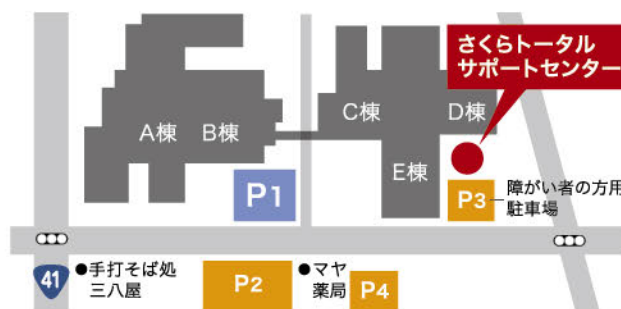

料金：無料

専門のスタッフ
にお気軽に
お問い合わせ
いただけます

さくらトータルサポートセンター

お問い合わせ：さくら総合病院 A棟・D棟受付
TEL:0587-95-6711(月～金曜日：9時～17時30分)



9月28日(木)装具の使用法について勉強会を行いました

外部の講師をお招きして、装具の使用法について勉強会を行いました。今後も勉強会を通して、知識やサービスの向上を目指していきます。



10月6日(金)10月度の全体集会を行ないました

新入職員の紹介、人事報告、イベント告知のあと、脳卒中脊椎脊髄センター 副院長 秦 誠宏先生よりお話がありました。季節の変わり目を迎え、我々職員も体調管理に注意していきます。



10月13日(金)環境美化運動を実施しました

手すりやソファーほか、普段取りきれない場所などを、丁寧に拭き掃除を行いました。今後も、より良い環境を提供できるよう継続していきます。



10月20日(金)扶桑町吹奏楽団による院内コンサートを開催しました

A棟1階にて扶桑町吹奏楽団による院内コンサートを開催しました。「青い山脈」をはじめ、高齢者の方も楽しめる楽曲を中心にした楽しい1時間でした。



さくら総合病院 デイケアセンター御嶽 ホームページ リニューアルの お知らせ

今後とも、さくら総合病院ならびにデイケアセンター御嶽のホームページをご愛顧賜りますようお願い申し上げます。



さくら総合病院
こちらから
ご覧になれます
デイケアセンター御嶽



第14回 地域に健康と安心を

参加費
無料

事前申込
不要

さくら市民公開講座

平成29年11月18日(土) 大口町民会館 丹羽郡大口町丸2丁目8 | 12時30分~16時 (12時30分受付開始)



※内容および時間は一部変更となる場合があります。予めご了承ください。

主催●さくら市民公開講座事務局 0587-95-6711(代表)

後援●尾北医師会/小牧市医師会/大口町/扶桑町/犬山市/小牧市/江南市

[第1部] 12時30分~13時55分

1Fにて
開催します

健康ブース 最新の介護用品 展示・体験あります

- 血压・血糖測定
- 看護相談
- 栄養相談
- 介護・訪問看護相談
- ロコモ体操
- 手洗いチェック
- ハンド・トリートメント



[第2部] 13時55分~15時55分 <手話通訳付き>

さくら総合病院 副院長

■ 開会の挨拶……………秦 誠 宏

講演1

さくら総合病院 歯科口腔外科部長

■ 「歯科と全身疾患」……………太田 充彦

講演2

さくら総合病院 歯科衛生士

■ 「歯科衛生士の口腔ケア」高橋 麻里子

さくら総合病院 院長

■ 閉会の挨拶……………小 林 豊

交通アクセス



車でお越しの際は

専用駐車場をご利用ください

大口町民会館 第2駐車場

会場前の駐車場は台数に限りがございますので、車イスでお越しの方のみご利用いただけます。



さくら総合病院 無料巡回バス(江南方面)

江南方面行き 無料巡回バスにて大口町民会館までお送りいたします。お気軽にご利用ください。

行きのバス



A棟 発

D棟 発

➔ 12時00分発 → 12時05分発

➔ 13時10分発 → 13時15分発

帰りのバス

講演終了後、会場前から桑田駅・柏森駅方面へ参ります。道のりでの途中下車も可能です。

1 木曾川親子ふれあい自転車散歩

11月11日(土)10:00~14:00

木曾川沿川の遊歩道・サイクリングロードで開催。飲食・花の植栽なども催されます。

[場所] すいとびあ江南

※受付:9:15~、雨天順延:予備日11月12日(日)

2 いわくら市民ふれ愛まつり

11月11日(土)・12日(日)

健康・福祉・環境・農業・スポーツなど7つの祭りが2日間に渡り盛大に行われます。

[場所] 岩倉市 総合体育文化センター

3 いきいきこまき2017

11月18日(土)・19日(日)

農業祭・生活展・環境フェア・消防フェアを開催、沢山の市民の方々にぎわいます。

[場所] 小牧市市民会館

近隣で行なわれるイルミネーション、菊まつり、もみじまつり等をご紹介します

4 小牧駅周辺イルミネーション

11月10日(金)~1月14日(日)

[場所] 小牧駅周辺

5 ツインアーチのメリークリスマス

11月11日(土)~12月25日(月)

[場所] 木曾三川公園138タワーパーク

6 ウィンターイルミネーション

11月17日(金)~1月31日(水)

[場所] すいとびあ江南



7 すいとびあ江南菊まつり

~11月12日(日)まで開催中

[場所] すいとびあ江南

9 寂光院 もみじまつり

11月11日(土)~12月10日(日)

[場所] 犬山市継鹿尾杉ノ段12

8 春日井市菊花大会

11月6日(月)~12日(日)

[場所] 春日井市役所 1階市民ホール・市民サロン

10 小牧山城の紅葉

11月中旬~下旬

[場所] 小牧市堀の内1-1



患者さんのための Library

さくらの森通信

C棟2階 脳卒中・脊髄・脊髄センター前

開室時間
月曜日~金曜日
10:00~12:00
13:00~16:00

病気・治療・検査・薬に関する医学書や小説などの一般書や、DVD・パンフレットの他にインターネットによる医療情報の検索も可能です。是非、お気軽にご利用ください。



今月の図書紹介
歯周病と全身の健康 Q&A

歯周病の予防と治療は健康を守る第一歩!

[編集]
和泉 雄一

近年、歯周病が糖尿病や肺炎などの病気に密接に関係していることが明らかになってきました。自分の歯で食べよく噛めるというだけでなく、様々な生活習慣病のリスクを下げるという点からも、歯周病の予防と治療は健康を守るためには大切です。歯周病原細菌や炎症性物質が臓器に与える影響など、歯周病と全身との関わりについてQ&A方式でわかりやすく解説された図書です。

頭の体操

クロスワード

数独

クロスワードの解き方

- 1) タテ、ヨコ、それぞれの問題を解きましょう。枠にはカナが入ります。
 2) 色枠に入った文字をAからEの順に並べると、なんと何という言葉になるでしょう?
 *ヒント: 口の中を清潔に保ち、体全体の健康を保つこと。

答:

横のワギ

- 歯、または歯に関連した組織に関する疾患を扱う診療科。
- 愛知でも多く出荷される「—のかほり」という曲でも有名な花。
- 建物で、畳やカーペットを敷く部分。—上・—下。
- 郵便物を運ぶ自転車は郵便自転車、車は郵—車といます。
- 紀州産で有名な—炭。炭火焼の燃料や脱臭にも使われます。
- 一日を英語でデイ。一週間は。
- 七五三の祝いに、長寿の願いを込めて食べる鮎。
- 歯並びが悪いなどを表すさま。デコボコともいいます。
- 晩秋から初冬に吹く、強くて冷たい風を木—といます。
- 特定保健用食品の略称。
- 「だれもかれも」のぞんざいな言い方。「どいつも—も」。
- 歯列矯正は、歯の位置を—かして歯並びを整えます。

縦のワギ

- 歯肉炎・歯周炎、どちらも—と呼ばれています。
- 熱いもの・冷たいものが歯にしみて痛むこと。
- 長さの単位、mmはミリメートル、cmはセ—トル。
- 洗顔や歯磨きをする場所。
- 映画・ドラマなど主にネットで配信している、動く画像のこと。
- α-リノレン酸、DHA・EPAなどの脂肪酸をオ—3といいます。
- 砂—の摂取が虫歯の原因となります。
- 8本足の海洋生物。—焼き、刺身、酢の物など調理も様々。
- 歯周病の原因となる歯垢をプ—といます。
- は、口腔内を殺菌・消毒し、虫歯やかぜを予防できます。
- ゴムは、主に鉛筆で書いたものを消すための文房具です。
- 床を切り下げ、腰掛けれるようになったコタツ。

	7		9	F	12		19
1					13	17	E
2							
3					14		20
4	D	8		10	B		
5						18	
				11	15		
6			C		16	A	

数独の解き方

- タテ9列、ヨコ9列のそれぞれに1から9までの数字が1個ずつ入ります。
- 太線で区切られた3×3の枠内(マスは9個)にも1から9までの数字が1個ずつ入ります。
- タテ・ヨコ、枠内で同じ数字が重複して入ることはありません。

問題 1

難易度 ★

2		1	3		4	5		8
	9	7	6		5	2	1	
5				2				9
9	7			1			3	4
		3	4		6	9		
6	5			3			8	1
1				4				7
	8	9	1		2	3	4	
3		5	8		7	1		2

問題 2

難易度 ★★

	8			3				7
9			7			6	4	
3		4		6	2		5	
	1	9	2			8	3	
	3			1	6			2
6				8		1	9	
		3			4		8	9
	5			9			6	
4		8	6		3	5		

磨き残しを減らす歯の磨き方 ~1ランクアップの口腔ケア~

虫歯や歯周病といった口腔の疾患は、細菌による感染症です。歯ブラシだけでは磨きにくい部分を、歯間ブラシやワンタフトブラシなどの補助グッズを使うことでプラーク(歯垢)の除去率をアップし、疾患のリスクを大きく減らせます。

磨き残しが多い場所



1. 歯と歯の間
2. 奥歯の噛み合わせの溝
3. 歯と歯ぐきの境目
4. 一番奥の歯の裏側
5. 上下前歯の裏側



1. 粗磨き

固い毛先の歯ブラシで歯の表面を磨きます。歯ブラシを垂直に当て、5ミリ程度小刻みに動かします。一カ所を10回~15回ブラッシングします。



2. 細部磨き

歯と歯の間、歯と歯ぐきの境目を中心にブラッシングします。前歯の歯と歯の間や奥歯の側面も歯ブラシを縦にしてブラッシングします。



3. 仕上げ

磨きにくい歯間は、歯間ブラシを2~3回通します。その後、ワンタフトブラシを使って、歯と歯の間、歯と歯の境目の溝を軽く磨きます。

いつまでも美味しい食事を楽しむため、歯の健康を保ちましょう。

旬の食材

地元で収穫される

尾北地区および愛知県内で収穫された旬の食材を接種して免疫力を高め、健康な体を作りましょう。



越津ねぎ

江南市・一宮市・稲沢市などで栽培され、愛知の伝統野菜に選ばれています。柔らかくて甘味があり、葉の部分と軟白(白根)部分、両方とも食べられます。白い部分に含まれるアリシンには疲労回復効果が期待でき、血液の浄化・殺菌・抗菌作用があります。



ほうれん草

緑黄色野菜を代表する栄養価の高い野菜です。カロテン・ビタミンC・鉄分・食物繊維が豊富で、風邪・貧血・高血圧・心筋梗塞・脳梗塞・動脈硬化などの予防効果が期待できます。

ごぼう

強い抗酸化作用のあるタンニンなどのポリフェノールが多く含まれ、風邪予防やアンチエイジングなどに効果が期待できます。食物繊維も豊富で、整腸作用や高血圧予防も期待できます。



カリフラワー

高血圧予防に期待できるカリウム、風邪予防・免疫力アップによりビタミンCを多く含んでいます。また整腸作用のある食物繊維も含まれています。



sakura's kitchen

さくら's キッチン

さくら総合病院 栄養科監修

美味しい

&

ヘルシーレシピ

かんたんに作れて栄養豊富な冬野菜の料理です。

ほうれん草とごぼうの豚汁

[材料] (4人分)

- 豚バラ薄切り肉……200g
- ほうれん草……1袋
- ごぼう……1/2本
- 豆腐……1丁
- 長ねぎ……2/3本
- 味噌……大さじ2
- 酒……大さじ1
- 顆粒だし……小さじ1/3
- 水……500ml

[調理方法]

- 1 ほうれん草は熱湯でサッと茹で、冷水にとり冷ましてから、水気をきって幅4cmに切る。ごぼうはタワシで洗い、皮は剥かず斜め薄切りにして10分位水にさらしアク抜きする。
- 2 長ねぎは小口切りに、豆腐は1cm角に切る。鍋に水・ごぼうを入れ、強火で煮立ったらアクを取り、中火強にして豚肉と酒を加える。肉の色が変わったら、アクを取り、中火弱にして豆腐を入れる。
- 3 豆腐が温まったら、だし・味噌・ほうれん草を入れて、長ねぎを散らして出来上がりです。

さくら総合病院は、夕方・夜間・休日も診療いたします

「断らない医療」を通じて安心安全な医療・療養環境を提供します



夕方診療の受診

夕方(17:00~19:30)

[歯科・口腔外科]→A棟受付へ
D棟受付 ④初診もしくは
⑤再診へお声がけください



夜間・休日の受診

夜間(19:30~9:00)・休日(12:00~24:00)

A棟ER受付へお声がけください



休日午前診療の受診

日曜・祝日(9:00~12:00)

A棟受付へお声がけください



求人募集

『やりがい』が『生きがい』に
さあ ここから始めよう

詳細をチェック!

さくら総合病院 求人 検索

看護部門



あなたの熱意を求めています

- 看護師
- 准看護師
- パート看護師・パート准看護師



一緒に支えよう。最適な介護プラン作成で
高齢者の方々をサポート

- ケアマネージャー

みんなで支える。明日への暮らし

- ケアスタッフ(常勤 | 非常勤)
- 訪問介護スタッフ(常勤)
- 入浴介助スタッフ(非常勤)
- デイケアセンター御嶽(常勤 | 非常勤)
- デイケア・スタッフ[さくら荘](非常勤)
- メッセンジャー(非常勤)

さくら総合 福祉センター



医療技術部門



服薬指導のみならず救急医療への参加で
充足感が桁違い

- 薬剤師(常勤 | 非常勤)
- これから(未来)を知るために、いま(現在)を查べる
- 臨床検査技師(常勤 | 非常勤)
- リハビリを利用するすべての方の応援団、
明日への暮らしを支えるお仕事です
- 理学療法士[PT]・作業療法士[OT]

安心できる食事の提供
栄養指導・相談で患者さんをサポート

- 管理栄養士(非常勤)

診療支援部門



経験関係なし!!新たな一歩でキャリアアップ。
広い世界を見てみませんか?

- 歯科衛生士

患者さんの「最適プラン」を見つけるお手伝い

- 医療ソーシャルワーカー

事務職員



他職種からの転職大歓迎!
医療の現場で力を発揮しませんか?

- 院長秘書
- 医療秘書 メディカルアシスタント[MA]
- 事務職(非常勤) ■ 運転手(非常勤)
- 保育士(常勤 | 非常勤)
- 保育士助手(非常勤)

頭の

の

体

操



口腔ケアを行なうことで、虫歯や
歯周病をはじめ、全身疾患を予防・
改善でき、生活の質の向上につな
がります。

クロスワード 解答

コ		チ	ト	セ	ア	メ		ケ
ウ		シ	カ		ン	ガ	ラ	シ
ク		シ	ク	ラ	メ	ン		
ウ		ユ	カ		ン	ト	ク	ホ
ケ		ウ	ビ	ン	ジ	ド	ウ	リ
ア		ビ	ン	チ	ヨ	ウ		ウ
		ヨ		メ		ガ	タ	ガ
		ウ	イ	ー	ク		コ	イツ

数独 パズル 解答

問題 1

2	6	1	3	9	4	5	7	8
4	9	7	6	8	5	2	1	3
5	3	8	7	2	1	4	6	9
9	7	2	5	1	8	6	3	4
8	1	3	4	7	6	9	2	5
6	5	4	2	3	9	7	8	1
1	2	6	9	4	3	8	5	7
7	8	9	1	5	2	3	4	6
3	4	5	8	6	7	1	9	2

問題 2

5	8	6	4	3	9	2	1	7
9	2	1	7	5	8	6	4	3
3	7	4	1	6	2	9	5	8
7	1	9	2	4	5	8	3	6
8	3	5	9	1	6	4	7	2
6	4	2	3	8	7	1	9	5
1	6	3	5	2	4	7	8	9
2	5	7	8	9	1	3	6	4
4	9	8	6	7	3	5	2	1