

HUMAN

医療を通じて人と人とのふれあいを広げる

⚠ 発熱のある患者さんは

受診前にお電話ください

☎ 0587-95-6711

Vol.382 | 2024.2



SMAAT

SAKURA MEDICAL ASSISTANCE TEAM

令和6年能登半島地震 災害医療救援活動

地震発生翌日、ドクターカーで被災地に出動しました



TANCE TEAM 救援活動

病院長・看護師1名・臨床検査技師

地震発生の日、1月2日から3日間 災害医療救援活動を行いました

メディア取材情報は
こちらをご覧ください



当院SNSから詳細を
ご覧いただけます



1月3日(水)

活動2日目 石川県珠洲市で活動



2班に分かれ、1班は珠洲市総合病院での医療支援、もう1班は市内の避難所へ出向いて医療支援を行いました。夜は再び珠洲市総合病院で救急対応にあたりました。

1月4日(木)

活動3日目 石川県珠洲市～帰着



上戸保育所・小学校、珠洲市総合病院、健康増進センター、避難所にて医療支援にあたりました。帰路では地割れに気をつけながら走行し、22:30に帰着しました。

遠方よりご連絡、ありがとうございます。

当院がどこの医療機関よりも早く救援に向かえるのは、一番は職員全員が常日頃から「断らない医療」という法人理念を意識していること、「困った人がいたら声をかけ、手を差し伸べる」という行動指針が徹底されているからです。そして、DMATやJMAT、AMATなどに属していないことも大きな理由です。大きな組織に属すると指示があるまで動けませんが、当院はいつも大災害では独自の判断でそれらの組織より早く動きます。公立病院や公的病院など運営母体大きいと指示を待たなくてはいけない体質がありますが、そのような点でも当院はフットワークが軽いのが長所です。

珠洲市にたどり着くには本当に苦労しました。幾度となく地割れや土砂崩れに進路を阻まれ、ときには20km来た道に戻ることも

ありました。携帯も繋がらず、他の救援期間も道に迷うなか、派遣隊員が力を合わせて、お互いを励まし合いながら、被災者のためだけを考えて行動した結果だと思っています。

あのような大災害では被災県も被災自治体も公共サービスの提供はストップしており、機能していません。それは行政の皆さんも被災者だからです。従って、手を差し伸べる側がいつもより大きく手を差し伸べる必要があります。それは常日頃からドクターカーで昼夜を問わず現場での医療で、我々は慣れていますが、いつもと同じことをちょっとさらに頑張る、ということです。

このようなご連絡が我々のスピリットを支えております。改めまして、ご連絡、誠にありがとうございました。

病院長 小林 豊

令和6年 能登半島地震 災害医療

当院のSMATがドクターカー2台にて、被災地・石川県へ1月2日(火)朝8時より出動いたしました。災害医療派遣として、1名・リハビリスタッフ3名・車輛課2名の総勢8名が、被災地・石川県にて4日(木)まで医療救援活動を行ないました。

1月2日(火)

活動1日目 病院出発～石川県へ

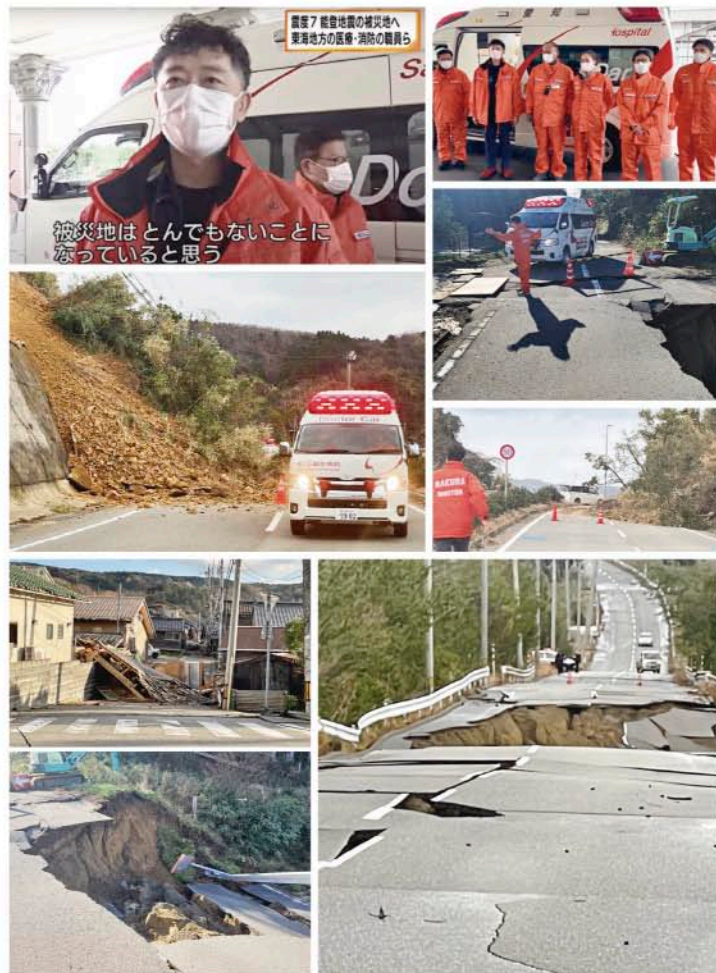

通行止めの道路を避けながら輪島市へ。
輪島市へのルートが全て寸断していたため、予定を変更して
珠洲市総合病院へ向かいました。

石川県珠洲市へ到着



不眠不休で治療にあたる珠洲市総合病院の方に休んで
いただけるよう、深夜はさくら総合病院のスタッフで
救急対応いたしました。



石川県の方よりメッセージをいただきました

石川県民より感謝と質問です

石川県かほく市在中の●●●●と申します。
能登地震におきまして、早急な対応をいただきありがとうございます。
珠洲市の友達より、現状を聞いていました。
高齢者が多い地域で寒さもあり、怪我をした人など心配をして
いました。救助隊も医療関係者も派遣されていないと情報で流れて
いましたが、貴病院のTwitterをみてビックリしました。被災された
方、病院関係者に寄り添っていただきありがとうございます。
一つ質問なのですが、どのように現地入りしたのでしょうか？
知り合いに医師をしている人がいます。その人に聞いても『上から

のOKが出ないと動けない』と繰り返されるばかりで歯がゆい気持ち
を押し殺していました…私はカウンセラーとして医療関係者と
連携を取らせてもらうこともあります。
陸路の道も危険だったと思います。県知事、国や医師会からの許可
なく入れたのでしょうか？

【けして責めている訳ではありません。むしろ、今後に活かすために
教えていただきたいのです】

今後、いつどこで災害があるか分かりません。医師団がいち早く動
ける方法を教えていただきたく、ご連絡させていただきました。
お忙しい中だとは思いますが、ご返信いただければ幸いです。
貴病院の皆様にご感謝致しますと共に、寒い中の活動によりお疲れ
だと思います。ご自愛ください。

令和6年能登半島地震 災害医療救援活動 災害派遣チームによる報告会を開催しました

能登半島に赴いた災害派遣チームによる活動報告が行なわれました。地震の特徴、土砂崩れ・地割れなど往復時に起きたトラブルと回避、珠洲市総合病院・避難所での支援活動の報告が、運転手・理学療法士・臨床検査技師・看護師と専門職により時系列になされました。実際に起きた出来事を画像と共に説明を受け、過酷な状況がリアルに伝わりました。まとめに被災地で感じた「学び」と「感謝」、「今後、我々が考えるべきこと」が述べられました。



石川県より感謝のお手紙が届きました

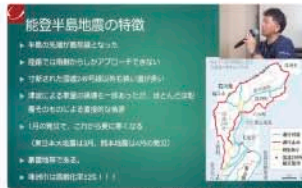

能登半島地震の特徴



病院出発から珠洲市に着くまで



珠洲市総合病院での診療支援活動



珠洲市総合病院での救急対応



珠洲市の避難所での活動



珠洲市の状況



珠洲市から当院への帰着まで

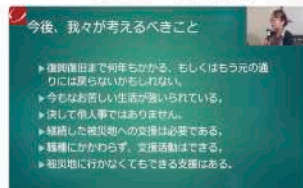

派遣後の我々の気持ち



医療法人医仁会
能登半島地震
災害派遣チーム報告会
こちらからご覧ください

新型コロナウイルス ワクチン接種の

接種日 **ご案内**

2/7(水)・21(水)

9:30~10:00 各日5名

当日の予約は
できません

オミクロン(XBB.1.5)に対応した1価ワクチンのご予約受付中です

はじめまして 12月に入职した職員



ケアスタッフ

児玉 英彦 Kodama Hidehiko

初めて携わる仕事ですが、一生懸命頑張りますので
よろしくお願いします。



運転手

水野 勝似 Mizuno Katsuyuki

安全運行を心掛けてまいります。よろしくお願いします。

[大口町] 歯周病予防健診・後期高齢者歯科口腔健診

歯周病予防健診

歯牙・歯周病診査、歯科相談、ブラッシング指導

大口町に住民票がある20歳~74歳
(昭和24年4月2日~平成16年4月1日生まれ)

2024年3月末まで実施 費用:500円

生涯にわたって自分の歯で食べることができるよう、健診を受けましょう

後期高齢者歯科口腔健診

歯牙診査・咀嚼・嚥下・口腔機能検査・歯科相談

大口町に住民票がある75歳以上の方
(昭和24年4月1日以前生まれ)

2024年3月末まで実施 費用:無料

健診を希望される方は、さくら総合病院へ直接お申込みください

いざという時のため、備えておきたい非常食

1月1日に発生した能登半島地震や1995年の阪神大震災などの大地震により、周囲に基大な被害が発生しました。こうした災害に備えて、最低3日間～1週間分の飲料水や非常食を準備しておきましょう。

備蓄用保存水の注意点

ペットボトルの水は雑菌が取り除かれており、異物が入らない限りは腐りません。高温高湿のところを避けて保存された水は未開封であれば、何年も持ちます。開封したものや口をつけてしまった場合は雑菌が浸入し、腐敗が始まります。開封した場合は常温で1日、口をつけた場合は8時間を目安に飲みきりましょう。

備蓄食はローリングストック(回転備蓄)で

災害時に備え、普段から少し多めに缶詰やレトルト食品などを買い置きし、食べたなら食べた分を買い足し、一定量の備蓄をする方法です。非常時に持ち出せて常温で日持ちするもの、栄養不足を補えるものにプラスして、好きな食品を用意しておくことで災害のストレス緩和にも役立ちます。



災害時での備蓄食について

みなさんのご家庭では、自然災害などに備えて備蓄食を用意されていますか。これまでに災害医療救護活動を実際に出動した職員から「食事の時間が確保できない」<身軽に移動しなければならない>という状況では「時間が空いた時にさっと食べられるよう、活動中に持ち歩ける食品がよい」と報告を受けました。それらの意見を反映して、災害時に当院の出動で携行する食事には、パンや

パウチタイプの飲料を加えています。実際に被災したら、安全に非難するために多くを持出せないかもしれません。災害直後用として、開封したらすぐに食べられる備蓄食が多く市販されていますが、非難時にすぐ携行できるというポイントを加えると、よりよい内容になるかもしれません。災害を意識して備えておきましょう。

医療 **AtoZ**
ヘルスケア NO.84



カタカナ語

の由来

【カタカナ語】

片假名で表記される語。主に外来語を指しますが和製英語についてもいいます。

オードブル【Hors d'oeuvre】

「オードブル」は、フランス語で「前菜」を意味します。オードブルは、その昔、貴族や貴婦人たちが外出先で食事をする前に提供される前菜として使われていました。現在では、多くの料理に含まれています。



シュークリーム【cream puff】

「シュークリーム」は、フランス語で「シュー」(風船)と「クリーム」を意味する言葉から名付けられたとされています。19世紀のフランスで生まれ、ベルギーやフランスを中心に人気のパンとして広まりました。



11月29日



院内勉強会 片頭痛について

外部の講師をお招きして、片頭痛についての講義を行いました。片頭痛の治療法としては、頭痛発作時の治療、急性期治療、頭痛発作をなるべく起こさせない治療、予防療法（注射など）があります。頭痛でお悩みの方は「ただの頭痛」と思わず、受診をおすすめします。

12月7日



愛知県赤十字血液センターの要請で献血を実施

愛知県赤十字血液センターからの協力要請を受け、献血を実施しました。献血の時間になると当院の職員が、仕事の合間に続々と集まってきました。みんなで協力し合う姿、とても素敵ですね。今後も職員一同、よりいっそう地域貢献に励んでまいります。

12月20日



院内勉強会 肥満症について

腎臓・糖尿病内分泌・総合内科センター 医長による肥満症についての講義が開催され、肥満症・糖尿病の治療薬の紹介、グラフによる治療経過の実例紹介が行なわれました。満症治療の極意は「焦らず」「急がず」「諦めない」ことが肝心です。生活習慣を見直し、運動を心掛けましょう。

12月21日



新型コロナ対策への貢献で感謝状をいただきました

愛知県で新型コロナウイルス感染症の5類感染症への移行に伴う対応について、見直しが行なわれました。そこで、新型コロナウイルス感染症対策に貢献した団体・事業者等に対して感謝状贈呈式が行なわれ、小林病院長が出席し感謝状をいただきました。

ナース専科就職ナビ 合同就職説明会 2025に出展しました

看護師を目指す多くの学生が当院のブースにお越し頂き、インターンシップへの応募も頂きました。春期インターンシップは3/4(月)～開催です。

2月・3月開催の就職セミナー（詳細は7ページ）

マイナビ看護学生就職セミナー

2/12(月)

岐阜市文化センター
催し広場 13:00～

3/3(日)

名古屋国際会議場
1号館 イベントホール 13:00～



看護師・薬剤師 既卒者・中途入職 採用のご案内

随時受付中

書類審査は行ないません。すべての方とお会いします。個別に日程調整しますので、電話またはメールにてお問い合わせください。
※面接と病院見学をご希望の方は、予めご連絡ください。(薬剤師につきましては事前の病院見学参加が必要となります)

医療法人 医仁会 さくら総合病院

新卒・中途入職対象

説明会・見学会・面接のご案内

■看護師 ■薬剤師 ■リハビリスタッフ



■看護師 見学・面接会/インターンシップ

D棟

授業・実習のない日時を選考日程にしてください

●見学・面接会 (看護学生・転職看護師歓迎)

提出書類
(面接)

- [学生] ◆履歴書(書式自由・提出必須)
◆成績証明書、卒業見込証明書、健康診断結果
- [転職看護師] ◆履歴書(書式自由) ◆職務経歴書

●インターンシップ(春期)

3/4(月)~

平日(月~金)

10:00~15:00開催

〈現場の雰囲気や実務を経験できます〉

■マイナビ看護学生就職セミナー

新卒 2025年4月入職予定対象

お申込みは
こちら

2/12(月)

岐阜市文化センター 岐阜県岐阜市金町5丁目7番地2

場所:催し広場 時間:13:00~17:00 参加費:無料



3/3(日)

名古屋国際会議場 名古屋市熱田区熱田西町1番1号

場所:1号館 イベントホール 時間:13:00~17:00 参加費:無料



■さくら総合病院新卒看護師面接会

新卒 2025年4月入職予定対象

D棟

4/20(土)・27(土)

さくら総合病院 愛知県丹羽郡大口町新宮1-129 時間:10:00~

提出書類

- ◆履歴書(書式自由・提出必須)
◆成績証明書、卒業見込証明書、健康診断結果

■薬剤師見学会・業務説明会

新卒 2024年4月~(2025年以降の方も)入職予定対象

A棟

随時開催中

現役薬剤師と院内見学・業務説明・質疑応答(所用時間:2時間程度)
下記連絡先までお問い合わせください

ZOOM
見学対応

■リハビリスタッフ 面接試験 個人面接(約1時間)

新卒・中途入職

追加募集

職種:理学療法士(PT) / 作業療法士(OT) … 各若干名 / 言語聴覚士(ST) … 1名募集

日時:個別調整

A棟

9:00~17:00開催

事前の病院見学、または実習の参加が必須条件となります
見学・面接、同日での実施も可能です

提出書類

- ◆履歴書(書式自由・提出必須) ◆成績証明書、卒業見込証明書、健康診断結果(左記3点より、提出できるもののみで可)

下記連絡先までお問い合わせください(病院見学は個別に日程調整します)

場所

医療法人 医仁会 さくら総合病院

〒480-0127 愛知県丹羽郡大口町新宮1-129

職種により受付場所が異なります。A棟1階受付または
D棟1階受付まで**開始10分前**にお越しください。

集合場所には、採用担当スタッフがお待ちしております



※お車で越しの際はP2駐車場をご利用ください

◀当院へのアクセスはこちら

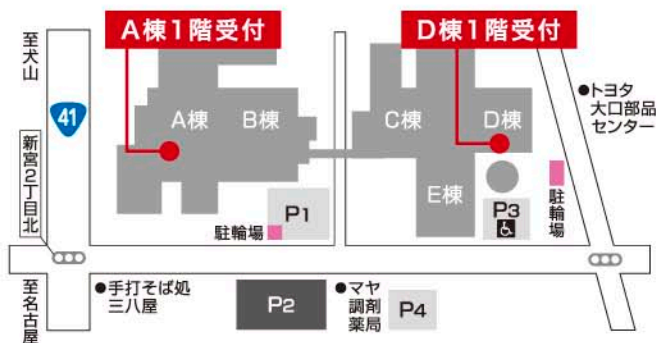

面接会・見学会・説明会のお問い合わせは……

人事課
採用担当

☎ 0587-95-6711(代)

✉ sakura-saiyou@jinkai.or.jp



自宅でできるリハビリ健康体操

身体に痛みや違和感が
現れた場合は
中断してください



にゃん にゃん にゃん

2/22は猫背改善の日

猫背は老若男女問わず気になる姿勢です。スマートフォンを使う時間が非常に増えた現在では、若い人も猫背の危険が高くなっています。

今回は、凝り固まった背骨や肩の周りを緩めるストレッチと、動くようになった背骨や肩の周りを大きく使っていく運動をご紹介します。

室内で運動を行なう場合、部屋の気温が高すぎないか注意しましょう。

ゆっくり、無理せず、できる範囲で行ないましょう。



はと胸ストレッチ

- ①両腕を後ろに回して、両手を組みます。
- ②息を吸いながら肩を後ろに引いて左右の肩甲骨を寄せます。
- ③息を吐きながら両腕を下げて力を抜きます。これを30秒ほどゆっくりと繰り返します。

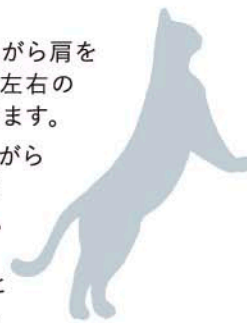

頭ニョキっと体操

- ①両足を肩幅に開いて、上体を前に倒します。
 - ②両腕を床と平行に伸ばします。
 - ③両肘を脇腹にくっつけるように引き寄せます。このとき胸を張り、顔は少しだけ上げます。
 - ④両腕と顔の向きを②の体勢に戻します。
- ②～④を10回×1～2セット行なってみましょう。

御嶽のリハビリココが強み!!

状態の変化や必要に応じて自宅を訪問、動作指導や環境調整を行ないます!

要介護者には全員に個別リハビリを必ず提供!

手芸・園芸他、充実のレクリエーション!

定員60名に対し理学療法士6名
作業療法士1名在籍!
人員基準が手厚い!

新規利用者大募集!!

さくら総合福祉センター

デイケアセンター御嶽

愛知県丹羽郡大口町新宮1-129 (さくら総合病院2階)

☎0587-95-8900

ご利用時間:月曜～土曜・祝日9:45～16:00(定休日:日曜)



フレイルの日

フレイルは加齢により心身が衰えた状態をいいます。運動・認知機能の低下を防いで、健常を維持しましょう。



2/1

節分

厄払いと無病息災を願って豆まきを行います。犬山成田山 大聖寺では節分まつりが予定されています。



2/3

高齢者安全入浴の日

寒暖差による血圧の変化による入浴中の事故は65歳以上の高齢者に多くみられます。ご注意ください。



2/4

頭痛の日

頭痛についての知識の普及等を目的に制定。原因不明の頭痛でお困りの方は、頭痛外来へご相談ください。



2/22

犬山ハーフマラソン

5年ぶりに第43回読売犬山ハーフマラソンが開催されます。今回から犬山城前を走るコースに変更されます。



2/25

心とところが通い合う

老人保健施設 さくら荘

短期入所/ショートステイ

日常生活への復帰を目指して——
ぜひ、ご活用ください

リハビリ
介護を受けれる
入所施設

安全に自宅復帰できるよう、理学療法士・作業療法士による専門的なリハビリを行います。また、集団活動やレクリエーション等も実施し、きめ細やかな介護やリハビリを提供致します。是非ご活用下さいませ。

ご自宅まで
送迎
いたします

医療法人 医仁会 **さくら荘**
老人保健施設
事業者番号 2355380011
〒480-0127 愛知県丹羽郡大口町新宮1-96
☎0587-95-6722
受付時間 9:00~17:30
FAX 0587-95-6787 [24時間受付]

さくら総合病院が
24時間体制で医療サポート！
お気軽にお問い合わせください

📖 患者さん図書館
さくらの森通信

月 - 金 10:30~12:00
13:00~15:00

今月の
図書紹介
Book of the Month



今月の図書紹介
95%の首・肩・腰・膝の
不調が消える！
**痛みとり
ストレッチ**

宗田 大
著

仕事のしすぎで肩がガチガチ、ちょっとした重みでぎっくり腰、張り切り過ぎて膝にきた、などの不調を持病や老化現象と諦めてはいませんか？
スポーツ医学専門医の著者が、骨と関節の痛みをとるためには「かばう」より「正しく動かす」ことが不調をラクにする近道だと提唱。「かばう」ことで体が硬くなり、痛みをひき起こす原因のひとつになってしまうからです。本書は、痛みの原因や種類別に、1日5分の自分でできるストレッチ法がイラスト付きでわかりやすく解説されています。1日5分の自分でできる、骨と関節の若さを取り戻すために読んでいただきたい一冊です。

医療・治療・検査・薬に関する医学書や小説などの一般書、DVD・パンフレットの他にインターネットによる医療情報の検索も可能です。ぜひ、お気軽にご利用ください。 ▶さくらの森:C棟2F 脳卒中脊椎脊髄センター前

まちがいさがし

右側の絵と左側の絵を見比べて、**違って**いる箇所を**5個**見つけ出しましょう。

2月3日は節分です。節分は立春の前日で季節を分けることを意味し、豆まき・恵方巻きを食べるなど無病息災を願う行事が行なわれます。



形あてクイズ

本物の群馬県はどれでしょう？

右の絵の中に、本物の絵が1つあります。シルエットはランダムに回転させてあります。本物の群馬県はどれでしょう。

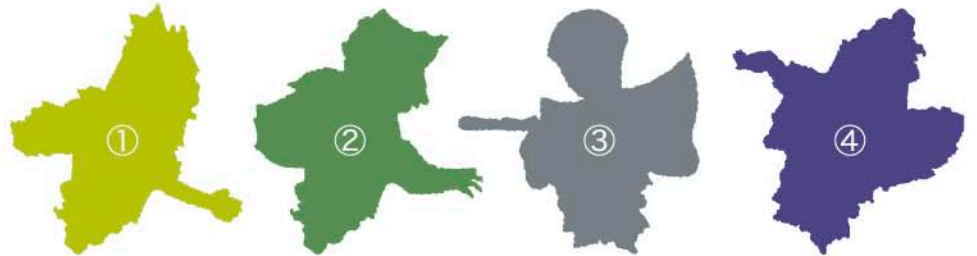

この字、なんて読む？

医療などでも使われている、読めそうで読めない漢字をご紹介します。なんて読むでしょうか？

① 驚口瘡

② 痂 皮

③ 顆 粒



さくら総合病院
住宅型有料老人ホーム
太郎と花子

老人保健施設さくら荘など
医療法人 医仁会の各施設にある
造形物などを
ご紹介します

F a t i m a H a n d



ファティマの手

A棟2階リハビリテーションセンター待合に「ファティマの手」があります。常に貧しい人々を思いやり、病気の人の手当てを進んで行なうなど、社会奉仕に生涯を捧げた「ファティマ」という女性がいました。ファティマの手とは、慈悲深い彼女の手を象ったものです。亡くなった後もイスラムの理想の女性として人々から敬われており、魔よけや幸福を呼ぶお守りとしても知られています。

ミカンの効能

冬を代表する果物といえばミカンですね。ミカンは主に温州(うんしゅう)ミカンのことをいいます。外皮が薄くてむきやすく、食べやすいのが特徴です。

ミカンは出荷時期によって大別されており、9月～10月にかけて出回る極早生(ごくわせ)、10月～11月下旬にかけて出回る早生(わせ)、12月～の中生(なかくて)、晩生(おくて)と3月頃まで出回ります。極早生は早い時期に出荷するため外皮が青っぽく、さっぱりとした甘酸っぱさが特徴です。早生は外皮が黄色～オレンジで、ほどよい酸味と甘みが味わえます。中生・晩生は甘みと共に外皮も厚くなり、日持ちするようになります。



ミカンの皮をむいた時に出る香りには眠気を覚まし、脳を活性化させる働きがあります。豊富に含まれるビタミンCには抗酸化作用があり、免疫機能を高めることで風邪の予防や、老化防止にも効果が期待できます。

白い筋や薄皮にもビタミンCの吸収を高めるヘスペリジンや食物繊維などの栄養が多く含まれています。腸内環境の改善から高血圧・動脈硬化の予防に効果的です。口当たりはよくありませんが無理なく摂取したいですね。

ミカンは農林水産省の策定では、1日2個食べるのが良いとされています。適量を美味しくいただきましょう。

旬を食す

冬に旬を迎える栄養豊富な柑橘類を紹介します

🍊 ポンカン(椪柑・凸柑)

インド原産の柑橘で温州ミカンと同じ位の大きさです。酸味は少なくコクのある甘みと強い香りが特徴です。「不知火」や「甘平」などの掛け合わせの親になる品種です。

🍊 デコポン(不知火)

ポンカンより少し大きめです。不知火の中で糖度13度以上で酸の割合が1%以下、2つの条件を満たした果実がデコポンとして出荷されます。果肉はジューシーかつまろやかな甘さで、袋のまま食べることができます。

🍊 キンカン(金柑)

金柑属に分類され、風邪の予防や喉の痛みなどに良いことから、金橘(キンキツ)という生薬として使われていました。皮は柔らかくて苦味も少なく、皮ごと食べられます。皮にはレモンと同等のビタミンCが豊富に含まれています。



🍊 ブンタン(文旦)

「ザボン」や「ボンタン」ともよばれ、グレープフルーツの親戚になります。果肉より皮にビタミンCが多く含まれ、ジャムやピールにして食べることができます。

他にも11月～12月が旬の「紅マドンナ」や2月～3月に旬を迎える「せとか」などの品種も人気があるそうです。

※写真はイメージです

病院からのお知らせ

夕方診療の受付は16時からです

*16時以前の受付は行いません(歯科口腔外科は除く)

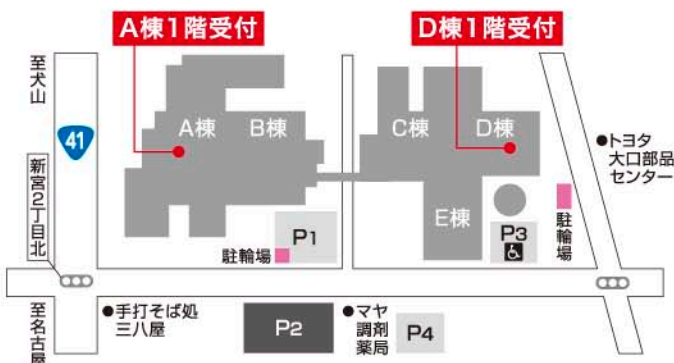

院外処方箋送信サービス導入のお知らせ(D棟1階 会計窓口付近)

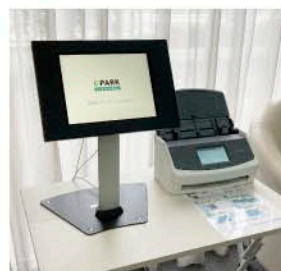

患者さんの利便性向上のため、院外処方箋送信サービス【EPARKくすりの窓口fromメディカル】を導入いたしました。患者さんが当院からかかりつけの薬局へ事前に処方箋を送信することで、薬局での待ち時間が短縮されます。※お薬の受け取り時に処方箋の原本が必要となりますのでご注意ください。

医療法人 医仁会 採用HPがリニューアルしました

病院・福祉センターの採用情報、教育制度、福利厚生（健診・託児所・時短勤務など）が掲載されています。ぜひご覧ください。



医仁会で働く
職員の声も
ご覧いただけます

採用HPはこちら



「さくら」の総合力=働くみなさんの笑顔

医療法人 医仁会は、さくら総合病院を中心として、「リハビリ」「療養」「介護」のさくら総合福祉センターと連携し、医療と療養環境を提供しています。



採用についてのお問い合わせはこちら

人事課(採用担当) 平日9:00~17:00

☎ 0587-95-6711(代表)

✉ sakura-saiyou@jinkai.or.jp

夕方診療を ご活用 ください

月~金 17:00~19:30

午前より待ち時間が少なく、仕事・学校帰りに受診できます
お体の異常を感じたら、ご相談・ご来院ください

夕方診療
16:00~
受付

予約をご希望の方は、お電話にてご連絡ください(当日予約は不可)

☎ 0587-95-6711(代) 受付・予約変更
平日 13:00~17:00

D棟:消化器病センター(リハビリ同診・さくら美容外来) | 耳鼻咽喉科
循環器・総合内科センター | 整形外科・形成外科 | 乳腺外科
脳卒中脊髄脊髄センター | 脳神経内科センター | 皮膚科 | 眼科
A棟:デンタルセンター(歯科口腔外科)

月に一度、保険証を (マイナンバーカード) 窓口にご提示ください また、保険証に変更が あった際は随時、 窓口にご提示ください



保険証や住所・電話番号に変更が
あった場合には速やかに
受付事務までお申し出ください

交通事故にあわれた方、業務中にケガをされた
方も診療行為に本人確認が必要となりますので、
運転免許証と保険証の提示をお願いしております
(保険証の提示がない場合は自費診療となります)

ご注意 受給者証をお持ちの方は保険証(マイナンバーカード)とは別に提示が必要で
提示がない場合は自己負担金が発生します

さくら総合病院 SNS



頭の体操 解答



まちがいさがし

形あてクイズ



この字、なんて読む?

- ① 鶯口瘡 | がこうそう
- ② 痂皮 | かひ
- ③ 顆粒 | かりゅう